



Tribunal Electoral del Poder Judicial de la Federación
Cuenta de la Hacienda Pública Federal, 2014
Notas a los Estados Financieros
del 1° de enero al 30 de junio de 2014
(Pesos)

NOTAS A LOS ESTADOS FINANCIEROS

No obstante que las Normas y Metodología para la Emisión de Información Financiera y Estructura de los Estados Financieros Básicos del Ente Público y Características de sus Notas¹ a que hace referencia el artículo tercero transitorio, fracción III de la Ley de Contabilidad, establecen para fines de la elaboración de los Estados Financieros, a la Notas de Desglose en primer término, seguidas de las Notas de Memoria (Cuentas de Orden) y finalmente a las Notas de Gestión Administrativa, daremos inicio con estas últimas, toda vez que, estas revelan el panorama general del medio económico en el que se desempeña el Tribunal Electoral, quién es, a que se dedica, etc. y tienen como objetivo proporcionar al lector un punto de partida para la interpretación de los estados financieros.

Lo anterior, en concordancia con la práctica ya que es común que las notas a los estados financieros se inicien con la presentación del ente en cuestión, con la finalidad de dar a conocer su origen, actividad preponderante, así como el contexto en que se desarrollan sus operaciones, con la finalidad de lograr una mayor comprensión del ente y sus particularidades que sin duda alguna influyen en la toma de decisiones, así dado que esta situación se encuentra prevista en las notas relativas a la gestión administrativa, de conformidad con las Normas antes mencionadas, se tiene:

1) NOTAS DE GESTIÓN ADMINISTRATIVA

1.1 Autorización e Historia.

Como producto de la reforma constitucional de 1996, el 22 de noviembre de ese mismo año, se crea el Tribunal Electoral del Poder Judicial de la Federación, que de conformidad con lo establecido en el artículo 99 de la Constitución Política de los Estados Unidos Mexicanos, es un órgano especializado del Poder Judicial de la Federación en materia electoral.

A esta Institución se le dotó de nuevas atribuciones como órgano especializado del Poder Judicial de la Federación en materia electoral, se fortaleció su estructura orgánica y capacidad resolutoria y, con excepción de lo dispuesto en la fracción II del artículo 105

¹ Publicadas en el D. O. F., el miércoles 9 de diciembre de 2009.

constitucional, se constituyó como la máxima autoridad jurisdiccional, encargado de resolver controversias electorales y proteger los derechos político-electorales de los ciudadanos, impartiendo justicia en el ámbito electoral.

El Tribunal Electoral, entre otras, también cuenta con la atribución de resolver las impugnaciones a las elecciones de: Presidente de la República, gobernadores, jefe de Gobierno del Distrito Federal, diputados federales y senadores electos por el principio de mayoría relativa y representación proporcional.

Es responsable, de efectuar el cómputo final de la elección de Presidente de los Estados Unidos Mexicanos, calificar la legalidad de la elección presidencial y declarar al presidente electo.

También conoce, y en su caso resuelve, las controversias a los actos o resoluciones del Instituto Federal Electoral.

De igual manera, si se demuestran causales de nulidad de votación en una o varias casillas electorales, se solicita al Tribunal Electoral, conforme a sus atribuciones y facultades, que proceda a ordenar su anulación.

1.2 Organización y Objeto Social.

Para el ejercicio de sus atribuciones, el Tribunal Electoral funcionará en forma permanente con una Sala Superior y cinco Salas Regionales; sus sesiones de resolución serán públicas, en los términos que determine la ley, así mismo contará con el personal jurídico y administrativo necesario para su adecuado funcionamiento.

Asimismo, conforme al artículo 99, décimo párrafo, de la Constitución Política de los Estados Unidos Mexicanos; la administración, vigilancia y disciplina en el Tribunal Electoral, le corresponde a su Comisión de Administración, misma que se encuentra facultada para expedir su Reglamento Interno y emitir los acuerdos generales para el adecuado funcionamiento del Tribunal.

Al Tribunal Electoral, como máxima autoridad jurisdiccional en la materia y como órgano especializado del Poder Judicial de la Federación, le corresponde resolver, en forma definitiva e inatacable, las impugnaciones que se susciten en las elecciones federales de diputados y senadores y las de presidente de la República, entre otros tipos de impugnación. Asimismo le corresponde hacer el cómputo final y emitir la declaración de validez de la elección de presidente electo.

1.3 Estructura orgánica básica.

La creación del Tribunal Electoral está fundamentada y sustentada en la Constitución Política de los Estados Unidos Mexicanos y en la Ley Orgánica del Poder Judicial de la Federación, su estructura orgánica proviene de su Reglamento Interno, así como de los acuerdos emitidos por los órganos facultados para ello; con esto se busca fortalecer su

funcionamiento, además de instituirlo como el órgano especializado del Poder Judicial de la Federación y como la máxima autoridad jurisdiccional en materia electoral.

La Estructura Orgánica Básica del Tribunal Electoral, está integrada por las unidades jurisdiccionales y administrativas cuyas atribuciones están conferidas en la Ley Orgánica del Poder Judicial de la Federación, y en el Reglamento Interno del propio Tribunal y tiene una conformación organizacional descendente contemplada hasta el nivel de Dirección General.

Su diseño, permite identificar las áreas jurisdiccionales, las áreas de apoyo técnico a la función jurisdiccional, y las áreas de carácter administrativo; que de manera conjunta contribuyen al cumplimiento del mandato constitucional que le ha sido conferido al Tribunal Electoral, tal como se muestra en la siguiente gráfica²:

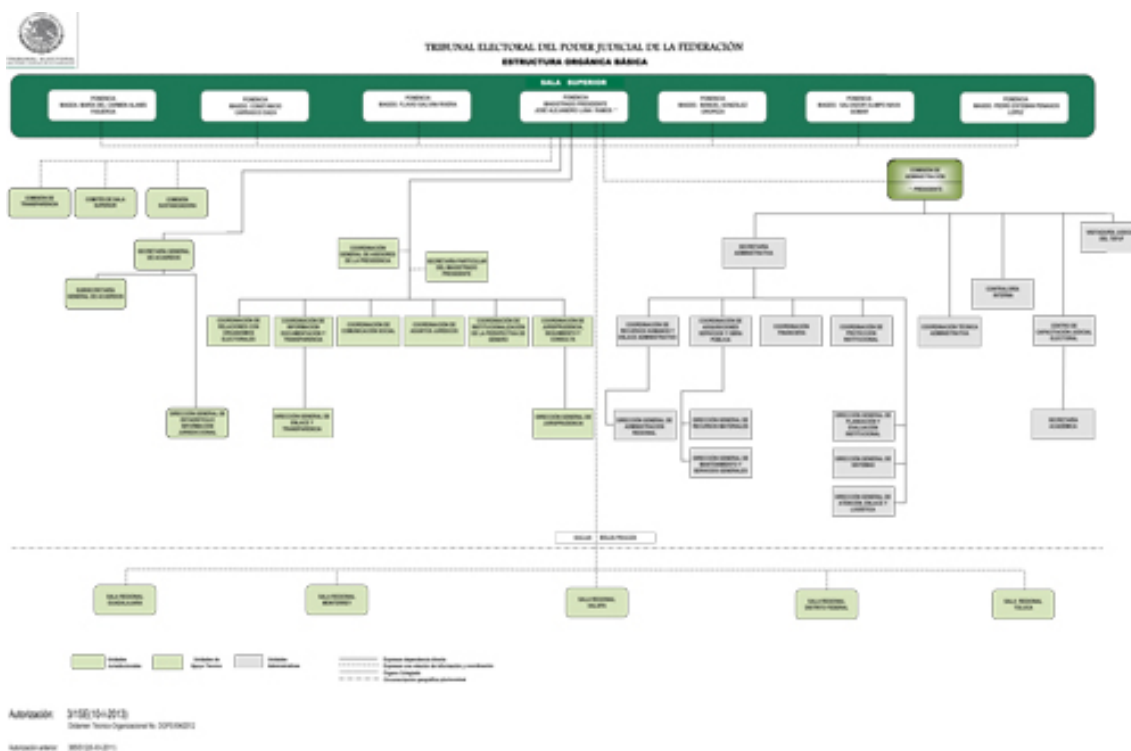

(Estructura autorizada por la Comisión Administración mediante Acuerdo No.3/ISE(10-I-2013).

1.3.1 Descripción general de la estructura orgánica básica del TEPJF.

El Tribunal Electoral del Poder Judicial de la Federación se encuentra constituido por una Sala Superior, y cinco Salas Regionales; quienes resuelven de manera colegiada las inconformidades presentadas por los ciudadanos, actores y partidos políticos.

² Para fines de transparencia, se informa que esta grafica se puede apreciar con mayor claridad y calidad, consultando nuestra página WEB, en la dirección electrónica <http://portales.te.gob.mx/ptransparencia/informacion-financiera>, sección VIII "Estructura Orgánica".

La Sala Superior está integrada por siete Ponencias de Magistrados de Sala Superior, fungiendo una de ellas a la vez como la Presidencia del Tribunal Electoral; correspondientes cada una, a los Magistrados siguientes:

- Ponencia del Magistrado Presidente José Alejandro Luna Ramos
- Ponencia de la Magistrada María del Carmen Alanís Figueroa
- Ponencia del Magistrado Constancio Carrasco Daza
- Ponencia del Magistrado Flavio Galván Rivera
- Ponencia del Magistrado Manuel González Oropeza
- Ponencia del Magistrado Salvador Olimpo Nava Gomar, y
- Ponencia del Magistrado Pedro Esteban Penagos López

Las cinco Salas Regionales, se identifican por circunscripción geográfica plurinominal, siendo éstas:

- Sala Regional Guadalajara, I Circunscripción,
- Sala Regional Monterrey, II Circunscripción,
- Sala Regional Xalapa, III Circunscripción,
- Sala Regional Distrito Federal, IV Circunscripción y
- Sala Regional Toluca, V Circunscripción

En el caso de la Sala Superior, son identificadas otras instancias como lo son la Comisión de Transparencia, y la Comisión Sustanciadora, así como los Comités de Sala Superior, que mantienen una relación de información y coordinación con dicha Sala.

Asimismo, y para el oportuno desarrollo de las funciones sustantivas, el Pleno de la Sala Superior cuenta con la colaboración de una Secretaría General de Acuerdos, y sus áreas de apoyo, siendo estas las siguientes:

- Subsecretaría General de Acuerdos y
- Dirección General de Estadística e Información Jurisdiccional, y
- Áreas de Apoyo Técnico a la función jurisdiccional

La Ley Orgánica del Poder Judicial de la Federación y el Reglamento Interno del Tribunal Electoral, establecen un marco de atribuciones al Presidente del Tribunal Electoral; y para la atención y despacho de los diversos asuntos que le demanda el Tribunal Electoral, cuenta con dos instancias de “staff” o apoyo, identificadas como Coordinación General de Asesores de la Presidencia y una Secretaría Particular del Magistrado Presidente.

Asimismo, para el despacho de los asuntos que directamente le corresponden, la Presidencia cuenta además con el apoyo de las siguientes unidades de apoyo técnico:

- Coordinación de Relaciones con Organismos Electorales,
- Coordinación de Información, Documentación y Transparencia
- Coordinación de Comunicación Social
- Coordinación de Asuntos Jurídicos
- Coordinación de Institucionalización de la Perspectiva de Género y
- Coordinación de Jurisprudencia, Seguimiento y Consulta.

A su vez, de la Coordinación de Información, Documentación y Transparencia, depende directamente la Dirección General de Enlace y Transparencia; y de la Coordinación de Jurisprudencia, Seguimiento y Consulta, depende la Dirección General de Jurisprudencia.

1.3.2 Áreas Jurisdiccionales.

La Sala Superior está integrada por los siete magistrados electorales, tendrá su sede en el Distrito Federal. Bastará la presencia de cuatro magistrados para que pueda sesionar válidamente y sus resoluciones se tomarán por unanimidad, mayoría calificada en los casos expresamente señalados en las leyes o mayoría simple de sus integrantes.

Los magistrados durarán en su encargo nueve años improrrogables; su elección será escalonada.

En caso de vacante definitiva se nombrará a un nuevo magistrado quien durará en su cargo por el tiempo restante al del nombramiento original. En este caso, mientras se hace la elección respectiva, la ausencia será suplida por el magistrado de Sala Regional con mayor antigüedad, o, en su caso, de mayor edad, si existen asuntos de urgente atención.

La ausencia temporal de un magistrado electoral, que no exceda de treinta días, será cubierta por el magistrado de Sala Regional con mayor antigüedad, o, en su caso, de mayor edad. Para tal efecto, el presidente de la Sala Superior formulará el requerimiento y la propuesta correspondientes, mismos que someterá a la decisión del Pleno de la Propia Sala.

La Sala Superior nombrará a un secretario general de acuerdos y a un subsecretario general de acuerdos, a los secretarios, a los actuarios, así como al personal administrativo y técnico que se requiera para su buen funcionamiento, conforme a los lineamientos que dicte la Comisión de Administración.

1.3.3 Áreas de Apoyo Administrativo.

La administración, vigilancia y disciplina en el Tribunal Electoral, conforme a lo dispuesto en la Constitución Política de los Estados Unidos Mexicanos, corresponde a una Comisión del Consejo de la Judicatura Federal, integrada por el Presidente del Tribunal Electoral, quien la presidirá; un Magistrado Electoral de la Sala Superior designado por insaculación; y tres miembros del Consejo de la Judicatura Federal.

Es así, que dentro de la estructura organizacional del Tribunal Electoral, figura una Comisión de Administración; la cual para el cumplimiento de sus atribuciones, cuenta con una Secretaría Administrativa, que también funge como Secretaría de la Comisión de Administración, una Coordinación Técnica Administrativa, y con sus Órganos Auxiliares, entre los que figuran: la Contraloría Interna, el Centro de Capacitación Judicial Electoral y una Visitaduría Judicial del Tribunal Electoral del Poder Judicial de la Federación.

Así pues, la Secretaría Administrativa, para el cumplimiento de sus responsabilidades, cuenta con el apoyo de cuatro Coordinaciones de Área y tres Direcciones Generales; las primeras corresponden a las Coordinaciones; Financiera, de Recursos Humanos y Enlace Administrativo; de Adquisiciones, Servicios y Obra Pública; y de Protección Institucional.

Mientras que las segundas corresponden a las Direcciones Generales de Planeación y Evaluación Institucional; la de Sistemas y; la de Atención, Enlace y Logística.

A su vez, de la Coordinación de Recursos Humanos y Enlace Administrativo, depende directamente la Dirección General de Administración Regional, y de la Coordinación de Adquisiciones, Servicios y Obra Pública, dependen la Dirección General de Recursos Materiales, así como la Dirección General de Mantenimiento y Servicios Generales.

Mientras que del Centro de Capacitación Judicial Electoral, depende la Secretaría Académica.

1.4 Régimen fiscal.

De conformidad con lo dispuesto en el Título III de la Ley del Impuesto Sobre la Renta, vigente, el Tribunal Electoral del Poder Judicial de la Federación no es contribuyente del Impuesto Sobre la Renta y solo tiene las obligaciones de retener y enterar el impuesto y exigir comprobantes fiscales cuando hagan pagos a terceros y estén obligados a ellos en términos de Ley; asimismo a expedir y entregar comprobantes fiscales a las personas que reciban pagos por concepto de salarios y, en general, por la prestación de un servicio personal subordinado.

1.5 Bases de Preparación de los Estados Financieros.

A partir del 1 de enero de 2011, la Suprema Corte de Justicia de la Nación, el Consejo de la Judicatura Federal y este Tribunal Electoral, como órganos autónomos integrantes del Poder Judicial de la Federación, a través de sus correspondientes Unidades

Administrativas, en cumplimiento a lo previsto en el artículo cuarto transitorio de la Ley General de Contabilidad Gubernamental, realizan sus registros contables con base acumulativa y en apego al Marco Conceptual, Postulados Básicos y Manual de Contabilidad Gubernamental armonizados, y demás disposiciones emitidas por el Consejo Nacional de Armonización Contable (CONAC), para facilitar el registro, transparencia, la rendición de cuentas y la fiscalización de los activos, pasivos, patrimonio, ingresos y gastos y, en general, contribuir a medir la eficacia, economía y eficiencia del gasto e ingresos de los órganos del Poder Judicial de la Federación.

Así, bajo el contexto general de estos antecedentes, y sobre la base de la Ley General de Contabilidad Gubernamental y los Lineamientos, Acuerdos y demás Disposiciones normativas que el Consejo Nacional de Armonización Contable ha tenido a bien expedir para la armonizar la Contabilidad Gubernamental, el Tribunal Electoral del Poder Judicial de la Federación, emite sus Notas a los Estados Financieros, conforme a lo siguiente:

INTRODUCCIÓN

De acuerdo con lo establecido en los artículos 46, 49 y 52 de la Ley General de Contabilidad Gubernamental (LGCG), los entes públicos deberán emitir en forma periódica estados financieros; así mismo, cuando algún rubro así lo requiera se deberá acompañar de notas a los estados financieros, con la finalidad de revelar y proporcionar información adicional y suficiente que amplíe y dé significado a los datos contenidos en los estados financieros, los cuales serán la base para la emisión de Informes Periódicos y para la formulación de la Cuenta Pública Anual.

Aunado a lo anterior, se señala que los entes públicos deberán elaborar dichos estados de conformidad con las disposiciones normativas y técnicas que emanen de la Ley General de Contabilidad Gubernamental, o bien, aquellas que emita el Consejo Nacional de Armonización Contable (CONAC).

Bajo este contexto, y con fundamento en los artículos 6, 7 y 9, fracción I de la Ley General de Contabilidad Gubernamental, el CONAC, en su calidad de órgano coordinador para la armonización de la contabilidad gubernamental, con fecha 22 de noviembre de 2010 publicó en el Diario Oficial de la Federación (DOF) el “Acuerdo por el que se emite el Manual de Contabilidad Gubernamental”, estableciendo en el capítulo VII del propio manual las “Normas y metodología para la emisión de información financiera y estructura de los estados financieros básicos y características de sus notas”, que deberán adoptar e implementar los entes públicos para la emisión de Informes Periódicos y la Cuenta Pública Anual, incluidos los Poderes Legislativo y Judicial.

Asimismo, derivado del proceso de implementación y del análisis a la normativa emitida, el CONAC, con fecha 30 de diciembre de 2013 publicó en el DOF el “Acuerdo que

reforma los capítulos III y VII del Manual de Contabilidad Gubernamental”, realizando diversas modificaciones, adiciones y mejoras a los estados financieros básicos que se presentan en el Manual de Contabilidad Gubernamental.

Adicionalmente, en la misma fecha, publicó en el DOF el “Acuerdo por el que se armoniza la estructura de las cuentas públicas”, con el objeto de armonizar la estructura de la Cuenta Pública que presenta el Gobierno Federal, el Gobierno Estatal o del Distrito Federal y el Gobierno Municipal.

Al respecto, cabe destacar que derivado de los Acuerdos antes señalados, el formato de los estados financieros e información contable, establecidos en el capítulo VII del Manual de Contabilidad Gubernamental se modifica; así mismo, se adiciona el apartado i) “Estado de Cambios en la Situación Financiera”, para su debida armonización con respecto a la información contable a que se hace referencia en el artículo 46, fracción I de la Ley General de Contabilidad, así mismo con la información referente a la Cuenta Pública señalada en el artículo 53 fracción I de la Ley General de Contabilidad Gubernamental, para quedar como sigue:

- a) Estado de Situación Financiera;
- b) Estado de Actividades;
- c) Estado de Variación en la Hacienda Pública;
- d) Estado de Flujos de Efectivo;
- e) Estado Analítico del Activo;
- f) Estado Analítico de la Deuda y Otros Pasivos;
- g) Informe sobre Pasivos Contingentes;
- h) Notas a los Estados Financieros, y;
- i) Estado de Cambios en la Situación Financiera;

En lo concerniente a las Notas a los Estados Financieros señaladas en el inciso h) antes referido, las características y tipos de notas que deberán acompañar a los estados financieros, son las que se describen a continuación:

- Notas de desglose;
- Notas de memoria (cuentas de orden) y;
- Notas de gestión administrativa.

En razón de lo anteriormente expuesto, para el debido cumplimiento a los preceptos normativos antes señalados, se emiten los estados financieros citados, así como las

respectivas notas que los acompañan, elaborados conforme al formato, estructura y requerimientos técnicos establecidos por el CONAC, donde se muestra la situación financiera y el resultado de la gestión financiera y presupuestaria al 31 de diciembre de 2013, del Tribunal Electoral del Poder Judicial de la Federación, bajo el contexto de las siguientes:

1.6 Políticas de Contabilidad Significativas.

A continuación se describen las principales políticas contables aplicadas por el Tribunal Electoral del Poder Judicial de la Federación, como sigue:

1.6.1 Registro del Remanente Presupuestal.

De conformidad con lo dispuesto en el artículo 54 de la Ley Federal de Presupuesto y Responsabilidad Hacendaria, las erogaciones previstas en el Presupuesto de Egresos que no se encuentren devengadas al 31 de diciembre, no podrán ejercerse y consecuentemente se deberán reintegrar a la Tesorería de la Federación (TESOFE) dentro de los 15 días naturales siguientes al cierre del ejercicio.

Al respecto, cabe destacar que en el Manual de Contabilidad Gubernamental no se establece el tratamiento y registro contable que deberá aplicarse a los recursos presupuestales antes señalados, determinados al cierre de cada ejercicio presupuestal.

Ante tal situación, siendo que estos recursos constituyen una obligación ineludible para este Tribunal Electoral, y en consecuencia una salida de recursos al momento de su cumplimiento, al no poder ejercerlos; a partir del ejercicio fiscal de 2011, se estableció como política contable constituir al cierre de cada ejercicio fiscal un pasivo a favor de la Tesorería de la Federación, por el monto total los recursos presupuestales no devengados al 31 de diciembre, cuyo reintegro se realiza dentro del plazo legal establecido para tal efecto.

Al respecto, en el siguiente detalle se muestra la cifra que integra el remanente presupuestal del ejercicio fiscal de 2013, así como el registro contable aplicado para la constitución del pasivo respectivo al 31 de diciembre de ese año, y el registro contable efectuado por el reintegro a la Tesorería de la Federación realizado en el mes de enero de 2014, como sigue:

<u>Concepto</u>	<u>Importe</u> <u>Ejercicio 2013</u>
Remanente Presupuestal	\$ 15'569,402
Registro del pasivo, aplicado al cierre del ejercicio fiscal 2013:	
Cargo a cuenta 5599	Otros gastos varios
Abono a cuenta 2119	Otras cuentas por pagar a Corto Plazo

Registro correspondiente al reintegro a la TESOFE, realizado en enero de 2014:

Cargo a cuenta 2119	Otras cuentas por pagar a Corto Plazo
Abono a cuenta 1112	Bancos/Tesorería

1.6.2 Registro de Ingresos Excedentes (No presupuestarios).

De acuerdo con lo dispuesto en el párrafo V del artículo 12, y fracción IV del artículo 19 de la Ley de Ingresos de la Federación, los ingresos que obtenga el Tribunal Electoral por cualquier concepto en el rubro correspondiente a la Ley de Ingresos, no se encuentran sujetos al entero inmediato a la Tesorería de la Federación, únicamente se deberán registrar y conservar la documentación comprobatoria de dichos ingresos.

Asimismo, acorde con lo establecido en el artículo 18 de esta misma Ley, los ingresos excedentes antes señalados son susceptibles de ampliación a nuestro presupuesto, en los términos de la Ley Federal de Presupuesto y Responsabilidad Hacendaria y su Reglamento.

Bajo este contexto, a partir del 1º de enero del ejercicio fiscal 2011, se estableció como política contable registrar en la cuenta de pasivo “2118- Devoluciones a la Ley de Ingresos por pagar a Corto Plazo”, los ingresos excedentes que se obtengan durante el ejercicio, y solo en el caso de que la Comisión de Administración autorice su ampliación total o parcial, para su aplicación en alguno de los proyectos y/o programas institucionales, se transferirá del pasivo y se afectará contablemente en la cuenta de ingresos que corresponda; así mismo se aplicará el registro presupuestal de la ampliación líquida en las cuentas contables respectivas.

Por el total de ingresos excedentes no ampliados al 31 de diciembre de cada ejercicio fiscal, se efectúa el entero a la Tesorería de la Federación, dentro de los primeros 15 días naturales siguientes al cierre del ejercicio, para la cancelación del saldo del pasivo contable correspondiente.

El desglose y análisis de los ingresos obtenidos al 30 de junio de 2014, es el siguiente:

Ingresos Excedentes	2014
Ampliados al presupuesto	\$ 2'594,550
No ampliados, enterados a la TESOFE ⁽¹⁾	\$ 1'254,138
Ingresos en proceso de reintegro a la TESOFE	\$ 3'839,749

⁽¹⁾ Intereses y penalizaciones provenientes de ejercicios anteriores.

1.6.3 Registro de la recuperación del Presupuesto de Ejercicios Anteriores.

Sobre este rubro, cabe destacar que en el Manual de Contabilidad Gubernamental no se establece el tratamiento y registro contable que deberá aplicarse a los ingresos ocurridos

durante el ejercicio en curso, derivados de las diferentes cancelaciones y recuperaciones de recursos presupuestales provenientes de ejercicios anteriores.

En adición a lo anterior, cabe hacer mención que los posibles ingresos que se generen durante el ejercicio en curso, invariablemente tendrán un origen presupuestario, siendo que provienen de un presupuesto de años anteriores cuya vigencia ha concluido, con lo cual en términos de lo dispuesto en el artículo 54 de la Ley Federal de Presupuesto y Responsabilidad Hacendaria, dichos recursos no podrían ejercerse, en consecuencia deberán reintegrarse a la Tesorería de la Federación.

En este sentido, dichos recursos constituyen una obligación de pago ineludible para este Tribunal Electoral, cuyo reintegro generará una salida de recursos al momento de su cumplimiento.

En consecuencia, a partir del 1º de enero del ejercicio fiscal 2011, se estableció como política contable constituir un pasivo a favor de la Tesorería de la Federación por el monto de los recursos presupuestales provenientes de ejercicios anteriores conforme se generen, derivado de las recuperaciones que se presenten en el transcurso del ejercicio, aplicado en la cuenta contable “2118- Devoluciones a la Ley de Ingresos por Pagar a Corto Plazo”, cuyo reintegro a la TESOFE se realiza a la brevedad.

El saldo de los ingresos provenientes de recuperaciones presupuestarias pendiente de reintegro a la Tesorería de la Federación, al 30 de junio de 2014, se detalla a continuación:

<u>Cuenta</u>	<u>2014</u>
2118 Devoluciones a la Ley de Ingresos por Pagar a Corto Plazo	\$ 218,587

1.6.4 Registro simultaneo del Presupuesto de Egresos Devengado, Ejercido y Pagado al cierre de cada ejercicio.

Acorde con lo establecido en el artículo 5, fracción I, incisos b) y d), así como, en el artículo 51 tercer párrafo, de la Ley Federal de Presupuesto y Responsabilidad Hacendaria, el Tribunal Electoral del Poder Judicial de la Federación, como órgano especializado del Poder Judicial de la Federación, es un ente autónomo dotado de autonomía presupuestaria, con la atribución de ejercer su presupuesto, observando lo dispuesto en dicha Ley, sin sujetarse a las disposiciones generales emitidas por la Secretaría y la Función Pública, además de estar facultado para recibir y manejar sus recursos, y realizar sus cobros y pagos a través de su propia Tesorería.

En razón de lo anterior, la Tesorería de la Federación invariablemente deberá realizar la ministración del 100% de los recursos calendarizados, previstos en el Presupuesto de Egresos para este Tribunal Electoral de cada ejercicio fiscal; consecuentemente, los

fondos recibidos ingresan al flujo de efectivo de este Tribunal Electoral, mismo que administra a través de su propia Tesorería.

Bajo este contexto, la Tesorería de la Federación en ningún caso efectuará pagos que correspondan al Tribunal Electoral del Poder Judicial de la Federación, toda vez que realiza la ministración de la totalidad de los fondos autorizados en el Presupuesto de Egresos para el Tribunal Electoral.

Por consiguiente, respecto al registro de la etapa del presupuesto, relativa al gasto devengado descrito en el numeral X del Acuerdo por el que se emiten las normas y metodología para la determinación de los momentos contables de los egresos, emitidas por el CONAC, publicadas en el DOF el 20 de agosto de 2009, corresponde a este Tribunal el reconocimiento y registro de todas y cada una de las obligaciones de pago a favor de terceros generadas por la recepción de conformidad, de bienes, servicios y obras oportunamente contratados en el ejercicio, cuyo pago corresponde única y exclusivamente al Tribunal Electoral. Por lo tanto, dichas obligaciones se registran contablemente como parte del pasivo circulante a cargo del propio Tribunal, con lo cual no pueden considerarse como adeudos de ejercicios fiscales anteriores a cargo de la Tesorería de la Federación, dada la autonomía de gestión y presupuestaria del Tribunal Electoral.

Derivado de lo anteriormente expuesto, la Tesorería de la Federación en ningún caso emitirá cuentas por liquidar certificadas, ni hará desembolso alguno de efectivo, respecto a las etapas del presupuesto relativas al gasto ejercido y gasto pagado, establecidos en los numerales XI y XII de las normas antes referidas, en virtud de que, de conformidad con lo establecido en la fracción I, incisos b) y d) del artículo 5 y en el tercer párrafo del artículo 51 de la Ley Federal de Presupuesto y Responsabilidad Hacendaria, ejercer el presupuesto autorizado del Tribunal y realizar pagos con base en él por conceptos efectivamente devengados en el ejercicio, son atribuciones propias y exclusivas del Tribunal Electoral.

Con base en todo lo anteriormente expuesto y con fundamento en lo dispuesto por el artículo 54 de la Ley Federal de Presupuesto y Responsabilidad Hacendaria y el artículo 34 de la Ley General de Contabilidad Gubernamental, en uso de la autonomía presupuestaria conferida a este Tribunal Electoral, en las Leyes en comento, se estableció como política contable al cierre de cada ejercicio presupuestal, registrar en simultaneo las etapas del presupuesto relativas al Gasto Devengado, Gasto Ejercido y Gasto Pagado, de todas y cada una de las operaciones devengadas en el año pendientes de pago al cierre del ejercicio, derivadas de la recepción de conformidad, de bienes, servicios y obras oportunamente contratados, conforme a la fecha de su realización independientemente de la fecha de su pago, en las cuentas contables emitidas para tal efecto por el CONAC, reiterando que las obligaciones de pago referidas, en todos los casos constituyen en su totalidad parte del pasivo circulante de

este Tribunal Electoral del Poder Judicial de la Federación, mismo que liquidará con su flujo de efectivo, y en ningún caso pueden constituir adeudos de ejercicios fiscales anteriores a cargo de la Tesorería de la Federación.

1.7 Partes Relacionadas.

Con el propósito de dar cumplimiento a lo dispuesto por el artículo 19, fracción V de la Ley General de Contabilidad Gubernamental, se manifiesta que en el caso de este Tribunal Electoral no existen partes relacionadas que pudieran ejercer influencia significativa sobre la toma de decisiones financieras y operativas.

1.8 Fideicomisos, mandatos y análogos.

En lo relativo a fideicomisos, mandatos y análogos, el Tribunal Electoral del Poder Judicial de la Federación, participa en el fideicomiso denominado “Fondo Mixto de Cooperación Técnica y Científica México-España”, como beneficiario.

La participación en este Fideicomiso, fue autorizada por la Comisión de Administración mediante el Acuerdo 004/S104(18-I-06), contribuyendo al Programa sobre Cooperación Electoral entre el Tribunal Electoral del Poder Judicial de la Federación y la Agencia Española de Cooperación Internacional.

Cabe señalar que, mediante el convenio de Sustitución Fiduciaria y Modificadorio del Contrato de Fideicomiso denominado Fondo Mixto de Cooperación Técnica y Científica México-España de fecha 11 de diciembre de 2009, la Secretaría de Hacienda y Crédito Público se constituye como el único Fideicomitente y el Banco Nacional del Ejército, Fuerza Aérea y Armada, S.N.C. (BANJERCITO) sustituye a Nacional Financiera, S.N.C. como Fiduciario. Asimismo, este Tribunal Electoral participa es ese fideicomiso únicamente como beneficiario.

Asimismo, mediante el Acuerdo 340/S12(10-XII-2013), la Comisión de Administración autorizó la participación del Tribunal Electoral al Fideicomiso de Apoyos Médicos Complementarios y de Apoyo Económico Extraordinario para los Servidores Públicos del Poder Judicial de la Federación, con excepción de los de la Suprema Corte de Justicia de la Nación, con el fin de administrar e invertir los recursos líquidos para solventar un sistema de apoyos médicos complementarios y de apoyo económico para los beneficiarios de los fideicomitentes.

En este sentido, mediante el Contrato 80694, Nacional Financiera, S.N.C, se constituye como Fiduciario y en calidad de Fideicomitentes el Consejo de la Judicatura Federal y el Tribunal Electoral del Poder Judicial de la Federación.

1.9 Principales políticas de control interno.

De conformidad con lo dispuesto por el artículo 99, décimo párrafo, de la Constitución Política de los Estados Unidos Mexicanos; la administración, vigilancia y disciplina en el

Tribunal Electoral, le corresponde única y exclusivamente a su Comisión de Administración, misma que se encuentra facultada para expedir su Reglamento Interno y emitir los acuerdos generales para el adecuado funcionamiento del Tribunal.

En virtud de lo anterior, en el ámbito administrativo, para el adecuado manejo y control de los recursos humanos, materiales y financieros, la Comisión de Administración emitió y autorizó diversa normatividad interna, conformada por Acuerdos, Manuales y Lineamientos, misma que es de observancia obligatoria para las áreas jurisdiccionales y de apoyo administrativo.

Al respecto, cabe hacer mención que dicha normatividad interna del Tribunal Electoral, se encuentra disponible para su consulta en la página oficial www.trife.gob.mx, dentro de la sección denominada "Legislación y Jurisprudencia".

2) NOTAS DE DESGLOSE

2.1 Notas al Estado de Situación Financiera.

2.1.1 Activo.

2.1.1.1 Efectivo y equivalentes.

De conformidad con lo establecido en los "Lineamientos para el manejo de las disponibilidades financieras y la inversión de excedentes de Tesorería", autorizado mediante acuerdo 215/S100(07-IX-2005) emitido por la Comisión de Administración, la Coordinación Financiera a través de su área de Tesorería invierte los excedentes de efectivo o disponibilidad financiera conforme a estos lineamientos, en plazos que no exceden los 90 días naturales, de tal forma que el Tribunal Electoral cuente con la liquidez necesaria para hacer frente al pago de sus obligaciones, cuidando en todo momento las mejores condiciones de seguridad y rendimiento.

Asimismo, de acuerdo con los Lineamientos antes referidos, las operaciones de inversión se realizan en valores a cargo del Gobierno Federal, entendiéndose como tales los siguientes:

- a) Certificados de la Tesorería de la Federación denominados en moneda nacional (CETES) o en unidades de inversión (UDICETES).
 - b) Bonos de Desarrollo del Gobierno Federal denominados en moneda nacional (BONDES), o en unidades de inversión (UDIBONOS).
 - c) Bonos Ajustables del Gobierno Federal (AJUSTABONOS).
 - d) Bonos de la Tesorería de la Federación (TESOBONOS).
 - e) Aquellos a cargo del Gobierno Federal de los Estados Unidos Mexicanos colocados en el extranjero que sean objeto de negociación en el país (BONOS UMS).
-

- f) Títulos emitidos por el Instituto para la Protección al Ahorro Bancario (BONOS DE PROTECCIÓN AL AHORRO).
- g) Pagarés de Indemnización Carretera con aval del Gobierno Federal, emitidos por el Banco Nacional de Obras y Servicios Públicos, S.N.C. en su carácter de fiduciario en el Fideicomiso de Apoyo para el Rescate de Autopistas Concesionadas (PIC-FARAC).
- h) Bonos de Regulación Monetaria emitidos por el Banco de México (BREMES);
- i) Aquellos que en un futuro sean emitidos a cargo del Gobierno Federal y que sean tipificados como “Valores Gubernamentales”.

Los saldos en cuentas bancarias y los excedentes de efectivo o disponibilidades financieras que se tienen en inversión al cierre del periodo que se informa, se integran de la siguiente manera:

Institución Financiera	Saldo en Bancos	Saldo en Inversiones:	
		Menor a 90 días	Mayor a 90 días
HSBC México, S.A.	\$ 4'375,306	\$ 0	\$ 0
BBVA Bancomer, S.A.	\$ 2'885,485	\$ 6'000,000	\$ 0
Inbursa, S.A.	\$ 668,475	\$ 0	\$ 0
Banorte, S.A.	\$ 2'262,486	\$ 369'500,000	\$ 0
Total	\$ 10'191,752	\$ 375'500,000	\$ 0

En lo concerniente a los rendimientos generados de la inversión de los excedentes de efectivo o disponibilidad financiera, no se omite señalar que de acuerdo con lo dispuesto por los artículos 12, V párrafo y 19, fracción IV de la Ley de Ingresos de la Federación, dichos rendimientos, se consideran ingresos excedentes para este Tribunal Electoral, razón por la cual no se encuentran sujetos al entero inmediato a la Tesorería de la Federación, únicamente se deberán registrar y conservar la documentación comprobatoria de dichos ingresos. Asimismo, de conformidad con lo establecido en el artículo 18 de la citada Ley, los ingresos excedentes antes señalados son susceptibles de ampliación a nuestro presupuesto en los términos de la Ley Federal de Presupuesto y Responsabilidad Hacendaria y su Reglamento, lo cual sucede regularmente. (Ver nota 1.6.2).

2.1.1.2 Cuentas por cobrar.

A continuación, se enlistan las cuentas por cobrar registradas en los activos circulantes de este Tribunal Electoral al cierre del periodo que se informa, agrupadas por rubro y antigüedad del saldo, como sigue:

a) Derechos a recibir Efectivo o Equivalentes:

Descripción	Antigüedad del saldo				Total
	90 días	180 días	Menor/Igual a 365 días	Mayor a 365 días	
- Gastos a comprobar	\$ 294,475		\$ 28,446	\$ 7,883	\$ 330,804
- Fondo fijo	\$ 761,034		\$ 1	\$ -15,146	\$ 745,889
- Viáticos	\$ 1'478,080		\$ 1,362	\$ -24,971	\$ 1'454,471
- Vales de Comida	\$ -2,655		\$ 32,738	\$ -3,275	\$ 26,808
- Anticipo a cuenta de sueldo				\$ 888	\$ 888
- Comisiones bancarias				\$ -1	\$ -1
- Gastos de alimentación	\$ 283,648		\$ 2,564	\$ -7,788	\$ 278,424
- Nóminas por recuperar	\$ 5,110		\$ -39,641	\$ 39,463	\$ 4,932
- Telefonía	\$ 63,753		\$ 15,226	\$ 10,619	\$ 89,598
- Comedor	\$ 1,445		\$ -8	\$ 643	\$ 2,080
- Empleados	\$ 429,118		\$ -8,551	\$ 320,308	\$ 740,875
- Proveedores			\$ 133	\$ 115,934	\$ 116,067
- Aguinaldo 2002				\$ 921,200	\$ 921,200
- Capacitación			\$ 734,819		\$ 734,819
Total	\$ 3'314,008	\$ 0	\$ 767,089	\$ 1'365,757	\$ 5'446,854

b) Derechos a recibir Bienes o Servicios:

Descripción	Antigüedad del saldo				Total
	90 días	180 días	Menor/Igual 365 días	Mayor a 365 días	
- Anticipo a proveedores					\$ 0
- Anticipo a contratistas				\$ 539,369	\$ 539,369
Total	\$ 0	\$ 0	\$ 0	\$ 539,334	\$ 539,369

2.1.1.3 Almacenes.

El saldo de \$11'179,828 manifestado en este rubro corresponde íntegramente al valor de las existencias al 30 de junio de 2014 de los diversos materiales y suministros de consumo del Almacén de Papelería y Materiales, requeridos por las áreas administrativas y jurídicas del Tribunal Electoral para el desempeño de las actividades que tienen encomendadas.

Las entradas al almacén se registran a su costo de adquisición y el método de valuación utilizado es el de costos promedio, así mismo una vez realizado el consumo de los materiales y suministros se afecta a la cuenta de gastos respectiva.

2.1.1.4 Bienes Inmuebles, Infraestructura y Construcciones en proceso.

Los activos no circulantes de este Tribunal Electoral se registran a su costo de adquisición, por tal motivo el saldo que se presenta en el rubro de bienes inmuebles y construcciones en proceso reflejan el costo histórico de dichos activos; el saldo al 30 de junio de 2014 se encuentra integrado de la siguiente manera:

Descripción	Saldo
- Terrenos	\$ 146'648,648
- Edificios	\$ 718'454,172
- Construcciones en Proceso en Bienes de Dominio Público	\$ 0
- Construcciones en Proceso en Bienes Propios	\$ 149'653,773
Total	\$1,014'756,593

2.1.1.5 Bienes Muebles.

En el caso de los bienes muebles, al igual que el rubro anterior, se registran a su costo de adquisición, por tal motivo el saldo que se presenta refleja el costo histórico de dichos activos; el saldo al 30 de junio de 2014, se integra como sigue:

Descripción	Saldo
- Mobiliario y equipo	\$ 237'444,035
- Equipo e Instrumental Médico	\$ 541,525
- Equipo de transporte	\$ 90'706,775
- Maquinaria y Otros equipos y Herramientas	\$ 276'546,544
- Colecciones, Obras de Arte y Objetos Valiosos	\$ 2'344,470
Total	\$ 607'583,349

2.1.1.6 Activos Intangibles.

Por lo que respecta a los activos intangibles, su saldo se presenta en el mismo sentido que los rubros anteriores, es decir a su costo de adquisición; el saldo al 30 de junio de 2014, se conforma de la siguiente manera:

Descripción	Saldo
- Software	\$ 9'731,948
Total	\$ 9'731,948

2.1.1.7 Inventario de Bienes Muebles e Inmuebles.

Con fecha 8 de agosto de 2013 se publicó en el Diario Oficial de la Federación el “Acuerdo por el que se determina la norma de información financiera para precisar los alcances del Acuerdo 1 aprobado por el Consejo Nacional de Armonización Contable, en reunión del 3 de mayo de 2013 y publicado el 16 de mayo de 2013”, en el cual se especifica que en lo que corresponde a realizar los registros contables con base en las Reglas de Registro y Valoración del Patrimonio, el inventario físico de los bienes muebles e inmuebles deberá estar integrado, valuado y debidamente conciliado con el registro contable a más tardar el 31 de diciembre de 2014.

Al respecto, cabe señalar que, el inventario de los bienes muebles e inmuebles que componen el patrimonio del Tribunal Electoral, se encuentra en proceso de integración y valuación, así mismo, una vez que se haya concluido con dicho proceso se procederá a su conciliación contra los registros contables oficiales, para su posterior publicación en la página de Internet del Tribunal Electoral, en cumplimiento a lo establecido en el artículo 27 de la Ley General de Contabilidad Gubernamental.

Bajo este contexto, no se omite señalar que, en lo referente a la información de los “Anexos” requeridos en el inciso D) de los “Lineamientos Específicos para el Poder Legislativo, Poder Judicial y Organismos Autónomos para la Integración de la Cuenta de la Hacienda Pública Federal 2013”, la relación de activos fijos que se envía es en versión preliminar, en virtud de que los activos fijos se encuentran en proceso de conciliación y de conformidad con el diario oficial de la federación del 8 de agosto de 2013, la fecha límite para concluir con este proceso es el 31 de diciembre de 2014.

Asimismo, la Comisión de Administración mediante el Acuerdo General se dio por informada de la publicación de la información antes señalada en la página de Internet del Tribunal Electoral, motivo por el cual, se informa que la liga donde se puede consultar dicha información es la siguiente; <http://portales.te.gob.mx/ptransparencia/informacion-financiera>, reiterando que la información publicada es en versión preliminar, y con el solo propósito de cumplir con el requerimiento establecido en el inciso D) de los Lineamientos Específicos antes referidos.

Lo anterior, en virtud de que al 30 de junio de 2014 no es obligatorio contar con el inventario de los bienes muebles e inmuebles propiedad de este Tribunal, debidamente integrado, valuado y conciliado contra registros contables.

2.1.2 Pasivo.

2.1.2.1 Cuentas por pagar.

Respecto de las obligaciones a cargo del Tribunal Electoral, se enlistan los pasivos circulantes que se tienen registrados al cierre del periodo que se informa, agrupadas por cuenta de mayor y antigüedad del saldo, tal y como se muestra a continuación:

Descripción	Antigüedad del saldo				Total
	90 días	180 días	Menor/Igual 365 días	Mayor a 365 días	
- Servicios personales	\$ 10'676,663		\$ 236,832	\$ 1'669,800	\$ 12'583,295
- Proveedores	\$ 32,387,927		\$ 325,503	\$ 4'590,124	\$ 37'303,554
- Contratistas por obras públicas	\$ 1'499,533		\$ 2'035,216	\$ 4'365,943	\$ 7'900,692
- Retenciones y contribuciones	\$ 37'673,091		\$ -114,082	\$ 111,037	\$ 37'670,046
- Devoluciones a la Ley de Ingresos	\$ 4'058,337		\$ -1,400	\$ 100,781	\$ 4'157,718
- Otras cuentas por pagar	\$ 1'074,964		\$ 1'978,855	\$ 2'236,503	\$ 5'290,322
Total	\$ 87'370,515	\$ 0	\$ 4'460,924	\$ 13'074,188	\$ 104'905,627

2.2 Notas al Estado de Variaciones en la Hacienda Pública/Patrimonio.

2.2.1 Patrimonio Generado.

Las modificaciones en el rubro de Patrimonio Generado ocurridas al cierre del periodo que se informa, derivan única y exclusivamente del traspaso del Resultado del Ejercicio 2013 por un monto de \$59'130,387, al rubro de Resultados de Ejercicios Anteriores, asimismo, por la determinación del nuevo Resultado del Ejercicio al 30 de junio del ejercicio fiscal de 2014, por un monto de \$ 284'365,631.

2.3 Notas al Estado de Actividades.

2.3.1 Ingresos y Otros Beneficios.

Los ingresos de efectivo que recibe este Tribunal Electoral, y que destina para el ejercicio de sus atribuciones constitucionales, básicamente, provienen de los recursos presupuestarios previstos en el Presupuesto de Egresos de la Federación, mismos que recibe a través de ministraciones que efectúa la Tesorería de la Federación (TESOFE) a la cuenta bancaria del Tribunal Electoral destinada para tal efecto, de acuerdo con las fechas establecidas en el calendario de ministraciones correspondiente.

Asimismo, recibe otros ingresos de efectivo, que son menores, provenientes de, rendimientos por la inversión de recursos, penalizaciones a proveedores por incumplimiento, licitaciones, recuperaciones por siniestros o robos, venta de activo fijo y/o desperdicio, entre otros, cuyos montos, de acuerdo con lo dispuesto en los artículos 12, V párrafo, 18 y 19, fracción IV de la Ley de Ingresos de la Federación, se consideran

ingresos excedentes para el Tribunal Electoral, consecuentemente, dichos ingresos son susceptibles de ampliación a nuestro presupuesto, en los términos de la Ley Federal de Presupuesto y Responsabilidad Hacendaria y su Reglamento.

No se omite señalar que solo en el caso de que la Comisión de Administración autorice la ampliación total o parcial de dichos ingresos, para su aplicación en alguno de los proyectos y/o programas institucionales, se afectan contablemente a la cuenta de ingresos que corresponda; así mismo, se aplica el registro presupuestal de la ampliación líquida en las cuentas contables respectivas.

Al respecto, se presentan los ingresos obtenidos durante el periodo que se informa, agrupados por tipo, siendo los siguientes:

Ingresos	Monto
Por transferencias de TESOFE	\$ 1,189'418,251
Otros ingresos, derivados de la ampliación de Ingresos Excedentes	\$ 2'594,550
Total	\$ 1,192'012,801

2.3.2 Gastos y Otras Pérdidas.

2.3.2.1 Transferencias, Asignaciones, Subsidios y Otras Ayudas.

Los gastos manifestados en el rubro de "Ayudas Sociales", corresponden a apoyos económicos otorgados a las y los prestadores de servicio social; gastos inherentes a la formación, capacitación y especialización del personal del Tribunal en materia de impartición de justicia con perspectiva de equidad de género; y, en su caso, convenios con instituciones educativas para la realización de seminarios, impartición de cátedras, clasificado como sigue:

Ayudas Sociales	Monto
Ayudas Sociales a Personas	\$ 682,755
Becas	\$ 3'375,600
Ayudas Sociales a Instituciones	\$ 0
Total	\$ 4'058,355

Por lo que respecta al rubro "Transferencias a fideicomisos, mandatos y contratos análogos", el monto de \$3'000,000.00 (Tres millones de pesos 00/100 M.N.) manifestado en dicho rubro corresponde íntegramente a la aportación efectuada en el mes de enero de 2014, al "Fideicomiso de apoyos médicos complementarios y de apoyo económico extraordinario para los servidores públicos del Poder Judicial de la Federación, con

excepción de los de la Suprema Corte de Justicia de la Nación”, autorizada a través del oficio número TEPJF/CRHEA/028/2014 de conformidad con lo establecido en el numeral quinto del Acuerdo 340/S12(10-XII-2013) de la Comisión de Administración, mediante el cual, la Comisión de Administración delego la facultad al Secretario Administrativo de autorizar, en ejercicios futuros, las aportaciones a dicho fideicomiso, informando oportunamente a la Comisión de Administración.

El monto de las aportaciones a los fideicomisos señalados en el punto 1.8 que antecede, en los que participa el Tribunal Electoral como beneficiario, efectuadas al 30 de junio de 2014, se integra tal como se describe a continuación:

Transferencias a Fideicomisos, Mandatos y Contratos Análogos	Importe
Fideicomiso Fondo Mixto de Cooperación Técnica y Científica México-España	\$ 0
Fideicomiso de apoyos médicos complementarios y de apoyo económico extraordinario para los servidores públicos del Poder Judicial de la Federación, con excepción de los de la Suprema Corte de Justicia de la Nación	\$ 3'000,000
Total	\$ 3'000,000

Por otra parte, de conformidad con el Acuerdo 52/S2(18-II-2014) la Comisión de Administración autorizó realizar una aportación por la cantidad de \$ 600,000.00 a la Universidad Nacional Autónoma de México, en el marco del Convenio de Colaboración 27059-1769-30-IX-10 para la realización de actividades culturales y académicas en el Museo de las Constituciones, cuya erogación se presentó en el rubro de “Donativos”.

Asimismo, con el Acuerdo 97/S4(30-IV-2013) la Comisión de Administración autorizó incrementar por un monto de \$891,887.00 la cantidad aportada por concepto de membresía anual que el Tribunal Electoral del Poder Judicial de la Federación otorga a la Comisión Europea para la Democracia a Través del Derecho (Comisión de Venecia), cuyo importe acumulado al 30 de junio de 2014 se manifiesta en el rubro de “Transferencias al Exterior”.

2.3.2.2 Otros Gastos y Pérdidas Extraordinarias.

En lo concerniente al rubro de “Otros Gastos”, los movimientos registrados al 30 de junio de 2014, no se tienen operaciones registradas.

2.4 Notas al Estado de Flujos de Efectivo.

2.4.1 Flujos de Efectivo por Actividades de Operación.

2.4.1.1 Efectivo y Equivalentes

El análisis de los saldos inicial y final que figuran en la última parte del Estado de Flujo de Efectivo, en la cuenta de efectivo y equivalentes es como sigue:

Concepto	2014	2013
Efectivo en Bancos/Tesorería	\$ 10'191,752	\$ 18'949,191
Inversiones Temporales (Hasta 3 meses)	\$ 375'500,000	\$ 189'500,000
Total de Efectivo y Equivalentes	\$ 385'691,752	\$ 208'449,191

3) NOTAS DE MEMORIA (Cuentas de Orden).

3.1. Cuentas de Orden Contables

3.1.1. Valores

Los saldos registrados al 30 de junio de 2014, en las cuentas de orden contables correspondientes a Valores, son los siguientes:

Cuenta	Saldo Deudor	Saldo Acreedor
711- Valores en Custodia	\$ 4'301,659	
712- Custodia de valores		\$ 4'301,659

Cabe aclarar que, los movimientos registrados en las cuentas de orden antes referidas, corresponden a los movimientos generados en el fideicomiso denominado "Fondo Mixto de Cooperación Técnica y Científica México-España", asimismo del fideicomiso denominado "Fideicomiso de Apoyos Médicos Complementarios y de Apoyo Económico Extraordinario para los Servidores Públicos del Poder Judicial de la Federación, con excepción de los de la Suprema Corte de Justicia de la Nación", en los cuales el Tribunal Electoral participa únicamente como beneficiario, de conformidad con lo señalado en la nota 1.8 descrita con anterioridad.

3.2. Cuentas de Orden Presupuestarias

3.2.1 Cuentas de Egresos

Los saldos en las cuentas de egresos, registradas al cierre del periodo que se informa, son detalladas en la siguiente tabla:

Tribunal Electoral del Poder Judicial de la Federación
Cuenta de la Hacienda Pública Federal, 2014
Notas a los Estados Financieros
del 1 de enero al 30 de junio de 2014

Cuenta	Saldo Deudor	Saldo Acreedor
821- Presupuesto de Egresos Aprobado		\$ 2'488,615,478
822- Presupuesto de Egresos por Ejercer	\$ 389'525,986	
823- Modificaciones al Presupuesto de Egresos Aprobado		\$ 2'594,550
824- Presupuesto de Egresos Comprometido	\$ 1,194'975,688	
825- Presupuesto de Egresos Devengado	\$ 45'482,945	
826- Presupuesto de Egresos Ejercido	\$ 0	
827- Presupuesto de Egresos Pagado		\$ 861'225,409

“Bajo protesta de decir verdad declaramos que los Estados Financieros y sus notas, son razonablemente correctos y son responsabilidad del emisor”

ELABORÓ:

AUTORIZÓ:

C. P. Jorge Martínez Segura
Director de Análisis Fiscal y Contable

C. P. Pedro Antonio Hernández Camarillo
Jefe de la Unidad de Contabilidad